

LA MIRILLA

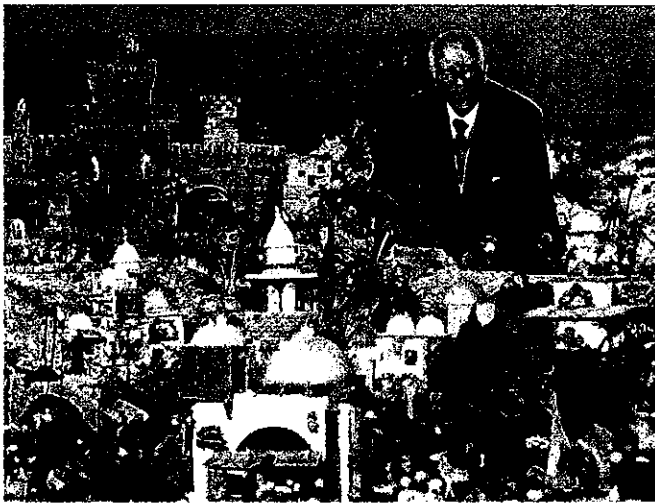

Alfredo Martín posa con su nacimiento de la Orden Tercera de San Francisco | CÉSAR TOMIL



Carlos Casanova exhibe en Ferrol Vello un belén navideño creado por él | CÉSAR TOMIL

Ferrol presume de belenes con solera y gran arraigo

TRONICA

Antía Ugorri
redac.ferrol@lavoz.es

Unas figuras emblemáticas entre los ferrolanos. La Navidad es tiempo de comer turrones, de cantar villancicos y de admirar los tradicionales belenes. Este tercer cometido se dilata más si uno es ferrolano, ya que las opciones que ofrece la ciudad para recrearse con estas auténticas obras de arte son muchas y variadas. Uno de los que tiene mayor arraigo en la urbe naval es el de la Orden Tercera de San Francisco, que permanecerá abierto hasta el día de San Julián. Anoten, de lunes a sábado, entre las 17 y las 21 horas, y los domingos, al igual que los festivos, también de 12 a 14 horas, además de por la tarde. El nacimiento, creado por Alfredo Martín, suma más de dos centenares de figuras dotadas de movimiento y tiene su origen en 1943. Este año, como novedad, se han perfeccionado algunos de los movimientos de las figuras.

Una obra artesanal. En este recorrido por los belenes de la ciudad, ahora toca detenerse en la calle San Francisco, en pleno

corazón de Ferrol Vello, en el número 22. Allí Carlos Casanova exhibe un nacimiento creado de forma artesanal. Está cuidado hasta el último detalle, las casitas, las luces, los huertos... todo hecho en escayola. Abre de seis a ocho de la tarde.

Todo tipo de efectos. Los propios miembros de la OJE son los que confeccionan el belén que hasta el próximo día de Reyes se puede contemplar en la carretera de Castilla, número 58. Son más de 25 metros cuadrados de superficie, en el que, a través de todo tipo de efectos, la ficción se funde con la realidad. Las figuras, que son un centenar, se mueven, amanece y anochece, hay niebla, el río forma una cascada, y la iluminación nocturna se consigue mediante fibra óptica. El horario de visita es de 17.00 a 20.30 horas.

En el Arsenal. La escuela de especialización Antonio de Escañó, perteneciente al Arsenal, es otro de los escenarios de visita obligada en el recorrido por los nacimientos de Ferrol. En esta ocasión, data de los años sesenta y nació gracias a la iniciativa de alumnos de la que entonces

era la escuela de mecánicos. Poco a poco, se fue ampliando y ya cuenta con un buen número de piezas móviles. Lo pueden visitar los colegios solicitando día y hora en la escuela.

Belén solidario. Por segundo año consecutivo, Mercedes Ana Vidal expone al público su nacimiento. Lo hace con fines solidarios para ayudar a la oenegé Acción Familiar. A partir del lunes, en horario de tarde, el belén se exhibirá en un local cedido por la familia Guerreiro, y situado en la esquina entre las calles Galiano y Lugo. El nacimiento refleja a Ferrolterra en miniatura. Este año hay muchas novedades, entre ellas, la vivienda donde se rueda la serie televisiva *Padre Casares*: «Sucede que es mi casa de Redes, ya estaba en el belén antes de la serie, pero ahora le he puesto un cura y una moto». Vidal es la presidenta de una asociación de belenistas que está en pleno proceso de formación. Esta entidad y la oenegé están organizando una concentración de misterios. A partir del día 18, particulares, asociaciones o colegios pueden llevarlos al local, donde se exhibirán al público.



El nacimiento de la OJE suma un centenar de figuritas | JOSÉ PARDO



Mercedes Ana Vidal exhibió por primera vez el año pasado su belén | J. PARDO



Gran Surtido de Productos de Navidad

Gestas, vinos...

Les desea Felices Fiestas